Handlingsprogram

VESTERÅLEN
KULTURSAMARBEIDET

2025

INNHOLD

1. Introduksjon
2. Kjerneoppgaver
4. Laterna Magica
5. Vesteraalen filmfestival
6. Regional Sceneinstruktør
7-9. MUSAM-Kulturskolesamarbeidet
10. Vesterålen Hub/ Makerspace
11. Yderst Europe
12. 40 år ILAG 2025
13. 40 år ILAG 2025
14. Kirkeveier
15. Digital slektsdatabase
16-18. Fokusmområder
19-20. Ettertanke

Bilde forside: Veggkunst i Andenes sentrum utarbeider av Simon Alfredo med Støtte fra Bodø 2024 og Vesterålen kultursamarbeid Foto: Andøy kommune 2024

Introduksjon 1.

Kultursamarbeidet i Vesterålen eies av Andøy-,Bø-,Hadsel,-Sortland-, og Øksnes kommune. Gjennom Vesterålen Kultursamarbeidet (KULSAM) løser kommunene i Vesterålen en rekke kulturoppgaver i fellesskap. Oppgavene spenner fra kulturskolesamarbeid, film, kulturhistorisk formidling og internasjonalt kultursamarbeid.

I mange sammenhenger fungerer Kultursamarbeidet som en arena for kulturelle utviklingsprosjekt. Mye av arbeidet drives som forsøk, og skjer gjerne i samspill mellom flere partnere. Partnerne kan bl.a. være ulike lokalsamfunn, frivillige organisasjoner, helsesektor, oppvekstsektor og/eller næringsliv.

Vesterålen kultursamarbeid var i 40 år organisert som en enhet under Vesterålen Regionråd. Som følge av ny kommunelov ble virksomhetene delt opp i flere oppgavefelleskap og et interkommunalt politisk råd. Fom. 01.05.2023 har Vesterålen kultursamarbeidet blitt drevet som et kommunalt oppgavefelleskap. Oppgavefellskapet drives til daglig av et sekretariat med 2 årsverk. MUSAM (Musikksamarbeidet i Vesterålen som består av kulturskolene i Vesterålen og Sortland videregående skole, musikklinja), med 0,3 årsverk, Laterna Magica og Vesterålen filmfestival 0,7 årsverk og daglig leder 1 årsverk.

De faglige nettverkene er kultursjefskollegiet, MUSAM-kollegiet, og partnerne i pågående prosjekter og satsninger.

Som grunnlag for Vesterålen kultursamarbeids arbeidsoppgaver ligger strategiplan for Vesterålen kultursamarbeid 2024-2030, gjeldende strategiplan er under utarbeidelse.

VISJON:

Grenseløse Vesterålen - 10.000 år med kreativ overlevelse

Vesterålen beyond boarders - 10 000 years of survival through creativity

OPPDRAG:

Kultursamarbeidet samler, styrker og deler med hele økosystemet. Kultursamarbeidet rådgir kunst og kulturarbeidere og søker finansiering til regionale prosjekter som gjør Vesterålen til et raust, skapende og magnetisk samfunn på eggakanten.

FOKUSOMRÅDER:

1.Koblingsboks for møteplasser, folk, ideer og prosjekter

2.Unge voksne og ung kultur

3.Kvalitet og kompetanse

4.Nettverk og kulturutveksling

Kjerneoppgaver 2.

Stab

Kultursamarbeidet tilbyr to 100% stillinger for leder for Kultursamarbeidet og en prosjektleder.

Kjerneoppgavene til leder for Kultursamarbeidet er å sikre finansiering til fellesprosjekter, rådgi kultursjefkollegiet og utvikle samarbeidsarenaene i regionen.

Daglig leder rapporterer til styret og representantskapet. Daglig leder er også en tydelig regional stemme for kunst og kultur når premisser for kunst og kultur skal settes og investeringer skal prioriteres.

Alle fellesprosjekter må sikres med finansiering til prosjektledere. Prosjektleder har ansvar for å lede prosjekter i henhold til vedtatt prosjektbeskrivelse, budsjett og ressursplan. Prosjektleder rapporterer til daglig leder på milepæler, resultat og behov/utfordringer.

Prosjektlederstillingen rommer 30% koordinator for MUSAM som driver felles prosjekter og koordinerer møter for fagnettverket, og 70% prosjektleder for Laterna Magica / VÅFF som planlegger, søker finansiering, og gjennomfører helårlig aktivitet er med barn og ungdom målgruppe.

Opprettholdelse av dagens stillingsprosenter forutsetter finansiering fra eierkommuner som sikrer prisøkning og forventet lønnsvekst hos ansatte.

Handlingsprogrammet er laget under forutsetning av at det er disponible midler til rådighet til de enkelte tiltakene.

Finansiering fra eierkommunene for 2025:

2 607 055,-

Kultursamarbeidet i Vesterålen eies av:

Sortland kommune · BØ KOMMUNE Det gode liv i Bø · Hadsel kommune Et hav av muligheter · Andøy kommune · Øksnes kommune

Aktive Prosjekter 2025

4.

LATERNA MAGICA TALENTFILMSATSNING

Talentfilmsatsning for barn og unge i Vesterålen. Siden 1992 har barn og unge levert over 1000 kortfilmer til filmkonkurransen. I 2023 deltok 43 filmer.

Gjennom Laterna Magica arrangerer kultursamarbeidet filmkonkurranse, filmverksteder (lavterskel en viderekommende), mentorshipordning for aspirant filmskapere, mediaproduksjon 365 workshop for elevene ved medielinje, og den årlige filmfesten i november.

Filmfesten arrrangeres samme uke som Vesterålen filmfestival.

Laterna Magica søker ekstern finansiering fra aktører som Arktisk Film Norge AS Nordland fylkeskommune, Samfunnsløftet, i tillegg til lokale sponsorer.

Deltakere ved filmfestshowet 2023

Vinnere fra Maurnes Skole, Filmfest 2023

Aktive Prosjekter 2025

5.

VESTERÅLEN FILMFESTIVAL

Sammen med Vesterålen Filmklubb og kommunene presenterer Vesterålen filmfestival kvalitetsfilmvisninger i hele Vesterålen i november. Alle filmene presenteres med en egen intro og q&A.

Festivalen jobber aktivt for å få tak i premierefilmer og sikre regissørbesøk eller besøk av filmcrewet.

- VÅFF UNG er et eget visningsopplegg for ungdom i alle kommunene.
- Fokus på kortfilmprogram
- Work-in-progress seansen med nordnorske filmskapere og studenter fra Filmkunstskolen i Kabelvåg
- Skolekino (utvide med skolekino i flere kommuner)

Hovedtema for festivalen er Northern Escape.

Festivalen bør prioritere: Samarbeid med lokale filmskapere og lokalt kulturliv.

Ekstra satsning:
Bransjetiltak i forbindelse med festivalen

Filmkonsulent Kalle Løchen fra Nordnorsk Filmsenter foran elever fra Sortland VGS før skolevisning 2023

Filmskaper Knut Erik Jensen i samtale med Eva Charlotte Nilsen i forbindelse med visningen av filmen Lengsel etter Nåtid. 2023

Aktive Prosjekter 2025

6.

REGIONAL SCENEINSTRUKTØR

Kommunene i Vesterålen samarbeider med Nordland fylkeskommune om sceneinstruktørordningen; som er knyttet til et fylkeskommunalt teaternettverk, SiN (Scenekunst i Nordland). Kultursamarbeidet i Vesterålen ivaretar vertskapsfunksjonen for ordningen på vegne av kommunene.

Sceneinstruktøren har hovedansvar for regi/instruksjon m.m. ved oppsetninger i Vesterålen. Sceneinstruktøren arbeider etter halvårsplaner.

Søknadsfrister
1. juni for høsthalvåret og 1. desember for vårhalvåret til kulturkontoret i kommunen eller direkte til sceneinstruktøren. Etterspørselen er større enn tilbudet, så det lønner seg å holde fristene hvis du vil ha hjelp!

Disse får støtte våren 2025:
Neshallrevyen i Hadsel
Fykomfei + Teater i Bø
DUS- hele Vesterålen
Fyr Laus i Andøy
Ensemble Blå i Sortland
Vesterålen Litteraturlag- hele Vesterålen
Vesterålen Teater - hele Vesterålen
Stokmarknes musikkforening i Hadsel

Regional Sceneinstruktør Iso Porović

VInd- 200-års jubileumsforestilling for Bø kirke 2024. Foto av Liv-Harriet Kolve

Aktive Prosjekter 2025

7.

MUSAM

MUSAM er et samarbeidsorgan for kulturskolene i Vesterålen og Musikk- Dans og dramalinjen ved Sortland videregående skole. Kultursamarbeidet har en 30% koordinatorstilling som arrangerer fellesmøter for kulturskolerektorer og avdelingsledere ved Musikklinja på Sortland. MUSAM er et viktig nettverk for kulturskoleledere, og en arena for samarbeid, utvikling og kompetansebygging mellom kulturskolene i Vesterålen og mellom kulturskolene og videregående skole i Vesterålen.

Deler av MUSAM- kollegiet samlet til felles møte på Sortland høsten 2022.
Fra venstre bak: Susanne Pettersen og Hanne Merete Paulsen. Fra vesntre foran: Hanne Terese Sjaastad, Veronica Vangen Evensen, Alexia Nys og Stine Sivertsen

MUSAM FOLK:

Samarbeidsutvalg MUSAM (kulturskolerektorer):

- Veronica Vangen Evensen, Sortland kulturskole
- Hanne Merete Paulsen, Andøy kulturskole (leder)
- Hanne Terese Sjaastad, Bø kulturskole
- Stine Sivertsen, Hadsel kulturskole (fra september 2022)
- Susanne Pettersen, Øksnes kulturskole
- Håkon Kristiansen MDD-linja, Sortland vgs
- Sigrun Müller Steen, Lødingen kommune

Kulturskolenelærere fra Vesterålen og Lofoten samlet til felles fagdag og Utopiverksted ved Kulturfabrikken i november 2024

Aktive Prosjekter 2025

8.

MUSAM: FORDYPNING MUSIKK

Fordypningstilbudet i musikk følger skoleåret. I vår 2024 avsluttes tiende runde med tilbudet, og en ny runde blir satt i gang høst 2024.

MUSAM: FORDYPNING DANS
MUSAM har mottatt stimuleringsmidler til oppstart av fordypningstilbud i dans for periode 2022-2024 (2 runder). I vår '24 avsluttes prosjektperiode. Det planlegges videreføring av tilbudet om fordypning i dans høst '2024 (skoleåret 24/25).

MUSAM SMAKEBYTES

Tilby digitalt kurs i dialog med målgruppene og hva de ønsker å lære. Med at kurset er digitalt gir det mulighet å få lærerkompetanse fra hvor som helst i verden. Smakebytes er finansiert av Nordeas Innovasjonsstipend i samarbeid med Norsk Kulturskoleråd.

STYRKE REKTUTTERING AV BARN OG UNGE TIL KORPS

Kulturskolesamarbeidet ønsker i samarbeid med alle korps i regionen å legge opp til: 1-2 samlinger, hvor barn og unge i alderen 8-13 år med 1 – 3 års erfaring på sitt instrument får mulighet til samspill og sosiale opplevelser med andre musikanter fra ulike steder i regionen. Et prosjekt som bidrar til læring, spilleglede og korpsglede.
I tillegg ønsker kulturskolesamarbeidet å legge opp til et årlig nettverktreff for alle engasjerte i korps, i samarbeid med Norges Musikkkorps Forbund (NMF).''

STRATEGI

Videreutvikle ny strategiplan i samarbeid med styret og representantskap for Vesterålen kultursamarbeid.

Fordypning dans ved Øksnes kulturskole

Strykersamling i Vesterålen med Alexander Rybak ved Kulturfabrikken Sortland.

:Sortland Juniorkorps og Stokmarknes skolekorps spilte på Sortland torg i forkant av felles møte.

Aktive Prosjekter 2025

9.

MUSAM: HÅNDTVERKSLØFTET

MUSAM kollegiet skal jobbe for å skaffe finansiering til en kurspakke for barn og unge hvor de skal lære ulike kunst og håndtverksfag under mentoring av lokale kulturbærere og kunstnere.

MUSAM: STRYKERSAMLING FOR UNGE STRYKERE

Gi unge strykere samspillerfaring og sosiale opplevelser knyttet til instrumentundervisningen.

MUSAM FAGDAG

Et årlig kompetansehevende arrangement for lærerne i kulturskolen og ved MDD-linja ved Sortland vgs. Tema og fokus settes i samarbeid med kollegiet for å gi relevans.

MUSAM LOKALE OG REGIONALE KURS FOR UNGDOM

Korte kurs for elever og andre ungdom i tematikken som utvider dagens kulturskoletilbudet.
For eksempel: håndverk, låtskriving, musikkteknologi mm.

Fagdag 2022: Henriette Endresen fra Vesterålsrådet med innspill fra Vesterålen Ungdomsråd

Konsert med unge strykere på hurtigrutetur mellom Sortland og Stokmarknes.

Aktive Prosjekter 2025

MAKERSPACE
VESTERÅLEN

VESTERÅLEN HUB

Prosjektet er støttet av Samfunnsløftet, Nordland fylkeskommune (år 1) og samtlige vesterålskommuner som eier kultursamarbeidet.

I løpet av de to første prosjektperiodene har vi hatt som som mål å få etablert faste fysiske møteplasser for digital kultur ved våre media labs i alle kommuner. Målet videre er å få skapt økt aktivitet og tilbud ved de fysiske møteplassene både lokalt og regionalt. Neste steg er etablering av makerspace tilknyttet til de ulike lokasjonene under ledelse av Makerspace Vesterålen.

MEDIA LABS og Makerspace:

Øksnes: Huset for alle

BØ: Høbben/ Bø Ungdomsklubb

Andøy: Dverberg Samfunnshus
(Venter på ny lokasjon)

Hadsel: Vesterålen Makerspace

Sortland:
Kulturfabrikken/Ungdomsfabrikken

Presentasjon av satsningen i forbindelse med Bodø 2024 Ung Nettverkssamling i Vesterålen.

Vesterålen Hub arrangerte Stream Lab ved LoveLan 2023 i samarbeid med Hadsel Videregående skole.

SAMFUNNSLØFTET
SpareBank 1 Nord-Norge

11. Aktive Prosjekter 2025

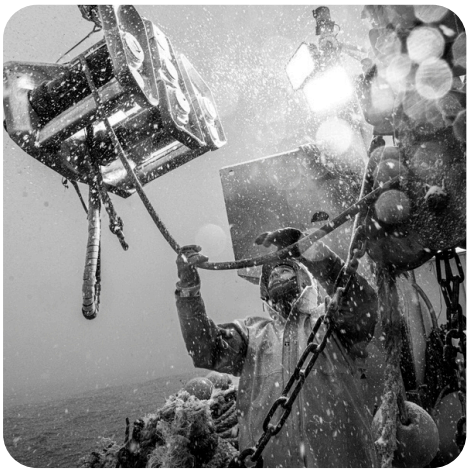

Alle foto:Sébastien Van Malleghem for Yderst Europe 2023

YDERST EUROPE

Prosjektet ble som ett av fire norske prosjekter godkjent av EU-kommisjonen høsten 2022 og tildelt 80 prosent av totalbudsjettet på 2,9 millioner kroner gjennom programmet Creative Europe. I evalueringen heter det at prosjektet har potensiale til å rekalibrere den Europeiske debatten om bærekraft.

Sammen med LIVE Magazine i Paris og Sébastien Van Malleghem / Renegades Agency i Belgia ser prosjektet på menneskets plass i naturen og våre transaksjoner med havet gjennom å portrettere befolkninga, miljø og samfunn langs kysten i Europa.

Foto, tekst, video, eksperimentering med ny teknologi og live historiefortelling i sceneformat. AR-ekspert Francois De Montremy (Vogue, Lé Monde, BBC) er også en del av prosjektteamet

Gjennom det prisbelønnede veletablerte konseptet LIVE Magazine får prosjektet nordnorske tilstander inn i urbane sentrum i Europa. Samtidig skal de bringe Europa til Nord-Norge.

Boklansering av Yderst-boka skjer i forbindelse med Festispillene i Nord-Norge 2025 og i forbindelse med Live Magazine i Paris. Det jobbes også med en egen utstilling i Vesterålen i tillegg til lokal boklansering.

40 år ILAG 2025

12.

Sammen får vi mer til ILAG

Gjennom ILAG, skaper vi eventer og møteplasser for å skape tettere samarbeid, erfaringsutvekling og finansiering av kunst, kultur og kreative næringer i regionen .

Vesterålen ønsker å ta aktiv rolle som pilot-region på kultursamarbeid der vi deler all kunnskap, innsikt og engasjement med flere regioner i Nordland. Aktørene som jobber med tilrettelegging for kunst- og kulturvirksomheter må jobbe ilag og forsterke hverandre.

Vi ser behovet for å skape mer samarbeid rundt de tilbudene man allerede har og styrke disse. Det er slik vi skal feire 40 år med samarbeid. Vi skal stryke, dele og samle økosystemet av kulturaktører gjennom planlagt aktivitet i 2024.

Kultursamarbeidet har siden oppstart i 1980 hatt systematisk fokus på å utvikle nye kulturarbeidsplasser, samarbeid mellom kultur og skole og kultursatsing rettet mot barn, ungdom og eldre.

Foto 1: Veggkunst laget på Myre av Simon Alfredo med støtte fra Kultursamarbeidet og Bodø 2024

Foto 2: Tildigere Ordfører i Andøy og Leder for Kulturutvalget Knut Andreas Nordmo innleder ILAG Finasniering 2022

Foto 3: Yderst Europe prosjektleder Kristina R. Johnsen presenterer vinterfiske i Øksnes på Live Magazine-show i Paris.

Foto 4: Deltakere på sceneshow Filmfesten 2024

40 år ILAG 2025

13.

Arrangementer i 2025

Det er allerede planlagte eventer for 2025, og vi gjør oppmerksom på at det vil komme til flere arrangementer. Følg med på nettsidene våre for å holde deg oppdatert. Kultursamarbeidet jobber dynamiske med hele økosystemet av kultur, derfor blir handlingsprogrammet vårt veiledende og man må ta høyde for endringer underveis.

Regional Ungdomskonferanse 31.
Regional ungdomskoordinator og Kultursamarbeidet arrangerer regional ungdomskonferanse i forlengelsen av regional UKM.

- **Møte mellom Nordland fylkeskommune og Vesterålskommunene**

9. april møtes ansatte ved kunst og kulturutvikling i NFK representanter fra kulturfeltet i kommunene til nettverksmøte ved Kulturfabrikken.

- **Arrangørsamling for Lofoten, Vesterålen, Harstad og Ofoten i samarbeid med MUSIKKONTORET**

I forbindelse med Sortland Jazzfestival arrangeres en arrangørsamling ved Kulturfabrikken Sortland.

Foro 1. Kultursamarbeidet holder prosjektkurs for ungdom i alle ungdomsrådene i Vesterålen
Foto 2: Sceneinstruktør Iso Porovic instruerer konferanierer under Laterna Magica Filmfest.
Foto 3: Rådgiver Henriette Endresen informerer om Vesterålsrådets ungdomssatsning under Bodø 2024 Ung nettverksmøte i Vesterålen.
Foto 4: Fyr Laus sin hyllest til Orionflyene under forestilling i Andøy 2023

UNDER UTVIKLING

14.

KIRKEVEIER

I forbindelse med pågående arbeid med Hålogalandsleia og kommende kirkejubileum i 2024 for Hadsel og Bø, har Kultursamarbeidet satt i gang med felles kirkeveier-prosjekt for Vesterålen.

Dette kan bli del av verdens nordligste pilegrimsrute, til glede for innbyggere og tilreisende. Kirkeveiene kan både bli flittig brukt turterreng i kombinasjon med ypperlig scenario til å få formidlet lokalhistorie.

LANGSIKTIG MÅL

- Målet er å få på plass merkede kirkeveier/pilegrimsruter i alle Vesterålskommunene
- Nøkkelsteder og Pilegrimssenter i Vesterålen knyttet til Hålogalandsleden
- Etablert ressursgrupper for å jobbe frem/videreutvikle leden i hver kommune.

AKTIVITETER 2025

Søknad om kystled fra Nidaros til Trondenes og Vesterålen er til behandling hos Nordland fylkeskommune.

Kultursamarbeidet vil bistå i forankringen i Vesterålskommunene hvor to av fem kommune vil få status som nøkkelsteder i forbindelse med hurtigruteanløp.

Foto 1: Hadsel kirke |1824
Foto: Per Arvid Åsen

Foto2: Bø kirke | 1824
Foto: Per ArvidÅsen

UNDER UTVIKLING

VESTERÅLEN DIGITALE SLEKTSDATABASE

Slekt og slekters gang er et tema som opptar mange i Vesterålen, og gjennom et stort arbeid og mye tid har det blitt laget bygdebøker i mange av Vesterålens kommuner. Bygdebøkene er laget basert på data strukturert i databasefiler, og Vesterålen kultursamarbeid ønsker nå å ta i bruk disse filene for å forbedre formidlingen av slektsinformasjon til befolkningen i Vesterålen.
Ved overgangen til en slags digital bygebok for Vesterålen vil informasjonen være lettere tilgjengelig, og samtidig bli mulig å ivareta og vedlikeholde for kommunene. All informasjonen ligger i dag i et gammelt databasesystem som få har kompetanse på, og derfor er det viktig for dette prosjektet å få dataene over i en moderne databaseløsning som det er enklere å finne kompetanse på.

UTFORSKNING UTFØRT

Basert på testdata fra Johan Borgos (eier av databasene)er data implementert i et nytt databasesystem. Databasesystemet er lagret i Sortland kommunes servere.

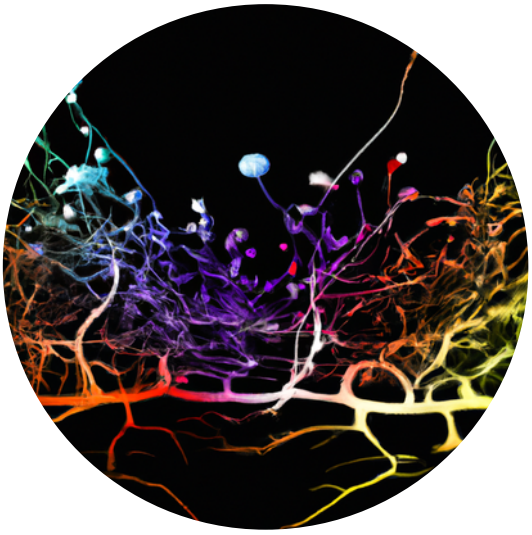

Foto: Illustrasjonsfoto generert av Dall-E Art Generator

NESTE FASE- SUPERBRUKER

I fase 2 av prosjektet skal det etableres en robust tjeneste for bruk av superbrukere. Dette er en tjeneste som skal fungere med hjelp av dokumentasjon på hvordan løsningen fungere, og skal beskrive hvordan en superbruker kan gjøre spørringer til database med hjelp av en søkemotor.

SISTE FASE: PUBLIKUMSTJENESTE

Tredje og siste fase av prosjektet skal tjenesten være godt testet gjennom foregående faser, og tjenesten skal nå designes og utvikles til bruk som en åpen webtjeneste. Dette er en omfattende fase som tar tjenesten fra prototype til fullskala, og krav til tilgjengelighet og brukervennlighet blir desto mer sentrale.

Fokusområder 2025

16.

Kultursamarbeidet har eksistert i over 40 år. 2025 blir også et viktig år for å markere Vesterålskommunenes pionerarbeide gjennom førti år med kultursamarbeid.

40 år ILAG 2025

Aktiviteten svarer til følgende fokusområdet:

- 1. Koblingsboks- møteplasser, folk, ideer og prosjekter
- 2. Unge voksne og ung kultur
- 3. Kvalitet og kompetanse
- 4. Nettverk og kulturutveksling

PROSJEKT	PERIODE	FOKUS
LATERNA MAGICA TALENTFILMSATSNING	HELÅRS	1,2,3,4
VESTERÅLEN FIIMFESTIVAL	November 2024	1,2,3,4

PROSJEKT	PERIODE	FOKUS
FILM I FRILUFT	MØRKETID	1,2
DIGITAL SLEKTSDATABASE	UNDER UTVIKLING	Søke finansiering 1,3
KIRKEVEIER	UNDER UTVIKLING	Søke finansiering 1,3
VESTERÅLEN HUB Makerspace Vesterålen	Ferdigstille Rapport del2	omsøke del 3 fra Samfunnsløftet gjennom Makerspace Vesterålen
YDERST EUROPE	HELÅRS	1,2,3,4 Boklansering og rapportering
ILAG 2025	HELÅRS	Nettverk og komperanseløft 3,4

PROSJEKT	PERIODE	FOKUS
MUSAM FAGDAG	høst 2024	1,4
MUSAM FORDYPNINGSTILBUD MUSIKK	vår/høst	1,2
MUSAM FORDYPNINGSTILBUD DANS	Vår/Høst	1,2
MUSAM SMAKEBYTES	Vår	1,2
MUSAM HÅNDTVERKSLØFTET	UNDER UTVIKLING	1,2
MUSAM STRYKERSAMLING	Vår	1,2
MUSAM- LOKALE OG REGIONALE KURS FOR UNGDOM	Vår /høst	1,3
STRATEGI OG VENNSKAPSKOMMUNE	vår /Høst	1,2,3,4

Takk for støtte fra alle Vesterålskommunene og samarbeidspartnere

Foto: Sébastien Van Malleghem for Yderst Europe. Foto tatt ved besøk hos Máret Rávdná Buljo i forbindelse med research om samisk kultur og naturkunnskap i Vesterålen 2024

40 ÅR ILAG
VESTERÅLEN
KULTURSAMARBEIDET
2025

Ettertanke

40 år med kultursamarbeid er bare mulig å få til med langvarig politisk vilje og godt samarbeidsklima. Det krever vilje og tillit. Vi ønsker å takke alle som iherdig har stått på for Vesterålens kulturliv, og som har skapt den floraen vi virker i idag. Takk til politikere i alle kommuner og våre kulturkollegaer og samarbeidspartnere som viser pågangsmot i en travel hverdag. Det er dere som skaper det ekstra magiske med Vesterålen.

Vi gleder oss til nok et jubelår i 2025 med fokus på gode kulturtilbud i hele Vesterålen.

VESTERÅLEN
KULTURSAMARBEIDET

Vesterålen Kultursamarbeid

aka. Vesterålen kommunalt
oppgavefelleskap for kultur
P.b 243 • 8401 Sortland
Rådhusgata 11 • 8400 Sortland
kulturpost@vestreg.no
+47 76 11 15 00
org.nr: 830 359 532
bankkonto: 4612.60.64659